



Geschäftsordnung LEADER/CLLD 2014-2020 Lokale Aktionsgruppe (LAG) „Zwischen Elbe und Fiener Bruch“

Beschlossen am 16.11.2015
Letzte Änderung am 21.09.2015

Präambel

Auf der Grundlage des Wettbewerbsaufrufes LEADER/CLLD 2014-2020 und des Programmes zur Entwicklung des ländlichen Raumes (EPLR) des Landes Sachsen-Anhalt 2014-2020 setzt die LAG als Initiativgruppe ohne Rechtsform ihre bestätigte Lokale Entwicklungsstrategie (LES) um. Sie nutzt dabei die Förderbereiche des ELER-, EFRE- und ESF-Fonds.

Alle Bügerrinnen und Bürger, sowie Partnerinnen und Partner aus unterschiedlichen öffentlichen und sozio-ökonomischen Bereichen können in der LAG als Mitglieder bei der Gestaltung ihrer ländlichen Region mitwirken. Aufnahmen von Mitgliedern sind jederzeit möglich. Zur Beantragung von Vorhaben ist die Mitgliedschaft in der LAG keine Voraussetzung.

Die LAG beginnt und beendet die Tätigkeit durch Beschluss der Mitgliederversammlung. Das LAG-Gebiet ist in der Anlage dargestellt.

§ 1 Mitgliedschaft

- (1) Die LAG stellt eine ausgewogene und repräsentative Gruppierung von Partnerinnen und Partnern aus unterschiedlichen öffentlichen und sozio-ökonomischen Bereichen der LEADER/CLLD-Region dar und ist stets offen für neue Mitglieder.
- (2) Um Mitglied zu werden, ist ein Antrag (siehe Anlage) zu stellen, der von der Mitgliederversammlung zu beschließen ist.
- (3) Mitglieder der LAG können auf eigenen Wunsch durch schriftliche Information an den Vorsitzenden aus der LAG ausscheiden.
- (4) Mitglieder können durch Beschluss der Mitgliederversammlung aus der LAG ausgeschlossen werden.
- (5) Der Landkreis **Jerichower Land** ist stimmberechtigtes Mitglied der LAG.
- (6) Falls Vertreter der Bewilligungsbehörden an einzelnen Sitzungen teilnehmen, haben diese keine Stimmrechte.

§ 2 Organe

- (1) Die Organe der LAG sind die Mitgliederversammlung und der gewählte **Vorstand**.
- (2) In beiden Organen darf der Anteil der Behörden sowie der anderer Interessengruppen 49 % der Mitglieder nicht überschreiten.

§ 3 Vorstand / LAG-Vorsitz / Beirat

- (1) Zwischen den Mitgliederversammlungen leitet der Vorstand der LAG, unterstützt von einem externen LEADER-Management, die Geschäfte.
- (2) **Der Leiter** der LAG vertritt die LAG nach außen als federführender Partner.



- (3) Der Vorstand besteht aus mindestens fünf Mitgliedern.
- (4) Zur fachlichen Begleitung sowie Unterstützung beruft der Vorstand aus den Reihen der Mitglieder der LAG einen Beirat.

Der Beirat besteht aus mindestens fünf und höchstens acht Mitgliedern, vorzugsweise entscheidungsbefugte Vertreter der in der LAG zusammenarbeitenden Gebietskörperschaften. In der Regel tagen der Vorstand und Beirat gemeinsam.

§ 4 Mitgliederversammlung

- (1) Die Mitgliederversammlung ist das beschließende Organ der LAG.
- (2) Die Mitgliederversammlung wählt in offener Abstimmung aus ihren Reihen einen Vorstand. Dessen Vorsitzender und mindestens eine Stellvertreterin oder ein Stellvertreter werden von der Mitgliederversammlung direkt gewählt.
- (3) Die Mitgliederversammlungen der LAG sind öffentlich und finden bei Bedarf, mindestens jedoch zweimal im Jahr, statt.
- (4) Den Mitgliedern muss mindestens zwei Wochen vor der jeweiligen Sitzung der LAG die Einladung unter Angabe von Zeit und Ort der Sitzung und der Tagesordnung mit allen Beschlussvorlagen zugehen und auf der Webseite www.leader-elbi.de bekannt gegeben werden. Verantwortlich dafür ist der Vorsitzende.
- (5) Über die Mitgliederversammlungen und die Sitzungen des Vorstandes ist ein Protokoll anzufertigen und dieses innerhalb von zwei Wochen den Mitgliedern zur Kenntnis zu geben. Die Protokolle sind mit den Beschlüssen sowie der Teilnehmerliste, mit Namen und geordnet nach WiSo-Partnerschaft oder Behördenvertretung, innerhalb von zwei Wochen auf der Web-Seite der LAG zu veröffentlichen. Verantwortlich dafür ist der Vorsitzende.

§ 5 Beschlussfassung

- (1) Die Mitgliederversammlung ist beschlussfähig, wenn ordnungsgemäß mit einer Frist von zwei Wochen geladen wurde, die Mehrheit der Mitglieder anwesend ist, und weder öffentliche Behörden, noch einzelne Interessengruppen mit mehr als 49 % der Stimmrechte vertreten sind. Die Beschlussfähigkeit wird aktenkundig zu Beginn der Sitzungen und im Bedarfsfall bei Veränderungen der Anwesenheit zu jeder nachfolgenden Beschlussfassung festgestellt.
- (2) Jedes stimmberechtigte Mitglied verfügt über eine Stimme und kann diese bei Verhinderung einem anderen Mitglied mit einer Vollmacht übertragen (jedoch nur innerhalb der gleichen Gruppe; entweder WiSo-Partnerschaft oder Behördenvertretung). Die Vertretungsvollmachten sind zu den Akten zu nehmen. Die Vertretungen werden in den Teilnehmerlisten dargestellt. Ein Mitglied kann nur eine Vollmacht übernehmen. Bei natürlichen Personen als Mitglied der LAG kann auch ein Nichtmitglied Bevollmächtigter sein.
- (3) Verbands-/Einheitsgemeinden haben jeweils eine Stimme.
- (4) Die Abstimmungen erfolgen offen. Die einfache Mehrheit der anwesenden Mitglieder trifft die Entscheidung. Bei Stimmgleichheit gilt der Antrag als abgelehnt.
- (5) Änderungen der Geschäftsordnung, der Zusammensetzung des Vorstandes und des LAG-Gebietes sowie die Fortschreibung der LES sind durch Beschluss der Mitgliederversammlung herbeizuführen und bedürfen der Zustimmung durch das LVwA.
- (6) Beschlussanträge kann jedes Mitglied stellen.



- (7) Ist die Mitgliederversammlung nicht beschlussfähig, ist die Mitgliederversammlung zu wiederholen. Dabei kann die Ladungsfrist auf eine Woche verkürzt werden, jedoch gelten für die Beschlussfähigkeit die Absätze (1)-(4).
- (8) Bei dringendem Handlungsbedarf können Entscheidungen im schriftlichen Umlaufverfahren (Post, E-Mail, Fax) getroffen werden. Es gilt eine Rückmeldefrist von zwei Wochen. Beschlussfähigkeit und Abstimmungsverhalten unterliegen den gleichen Bestimmungen wie die Mitgliederversammlungen. Stimmübertragungen sind nicht möglich.

§ 6 Interessenkonflikt

- (1) Auf Grund der vielfältigen zu treffenden Entscheidungen in der Mitgliederversammlung können Interessenkonflikte auftreten. Zur Sensibilisierung der Mitglieder ist mit der Teilnehmerliste zur Mitgliederversammlung die Kenntnis des Merkblattes zu Interessenkonflikten mit Unterschrift zu bestätigen.
- (2) Von einem Interessenkonflikt Betroffene sind verpflichtet, dies anzuzeigen.
- (3) Zur Vermeidung von Interessenkonflikten sind betroffene stimmberechtigte Mitglieder von der Stimmabgabe auszuschließen, wenn ihr oder ihm selbst, ihren oder seinen Angehörigen oder einer von ihr oder ihm vertretenen natürlichen oder juristischen Person ein unmittelbarer Vorteil oder Nachteil verschafft werden würde.
- (4) Vor den Abstimmungen zur jährlichen Prioritätenliste und zu Einzelvorhaben ist durch die oder den Vorsitzenden nochmals aktenkundig auf die Offenlegung von Interessenskonflikten (siehe Erklärung zu Interessenkonflikten) hinzuweisen.

§ 7 Anforderungen an die Projektauswahl

- (1) Die LAG erarbeitet auf der Grundlage von nicht diskriminierenden und transparenten Projektauswahlkriterien (Bewertungsbögen mit Punktvorgaben) eine Qualitätsbewertung der LEADER-Vorhaben und erstellt jährlich durch Beschluss der Mitgliederversammlung eine Prioritätenliste.
- (2) Im Falle einer Ablehnung oder Zurückstellung eines Vorhabens durch die LAG hat eine schriftliche Begründung durch das LEADER-Management an den Projektträger mit dem Hinweis zu erfolgen, dass dennoch ein Antrag auf Förderung bei der Bewilligungsbehörde gestellt werden kann, um so den öffentlichen Verfahrens- und Rechtsweg eröffnet zu bekommen.
- (3) Der Vorstand prüft die Übereinstimmung des eingereichten Projektes mit den Handlungsfeldern der LES, nimmt die Punktevergabe vor, erstellt auf dieser Grundlage einen Vorschlag für die jährliche Prioritätenliste und legt diese der Mitgliederversammlung zur Abstimmung vor.
- (4) Falls die Mitgliederversammlung Verschiebungen in der Prioritätenliste für notwendig hält oder mehrere Vorhaben die gleiche Punktzahl haben, sind für diese Vorhaben Einzelbeschlüsse zu fassen. Für jede weitere Änderung der Prioritätenliste im Jahresverlauf sind ebenfalls Beschlüsse der Mitgliederversammlung vorzulegen.

§ 8 Transparenz

- (1) Die Öffentlichkeit wird von der LAG über ihre Web-Seite www.leader-elfi.de umfassend informiert über



LAG „Zwischen Elbe und Fiener Bruch“

- die Einladungen zu den Mitgliederversammlungen und Sitzungen des Vorstandes sowie Protokolle, Beschlüsse und Teilnehmerlisten
 - das Bewertungsmuster (Projektauswahlkriterien)
 - alle Prioritätenlisten sowie
 - alle bewilligten Projekte (einschließlich Text- und Foto-Dokumentation).
- (2) Veröffentlicht werden
- die Lokale Entwicklungsstrategie (LES) und deren Fortschreibung
 - die aktuelle Mitgliederliste geordnet nach WiSo-Partnerschaft und Behördenvertretung und Benennung des Vorstandes
 - die aktuelle Geschäftsordnung der LAG.

§ 9 Aufgaben des LEADER-Managements

- Unterstützung der LAG bei der Projektauswahl zur Umsetzung der Lokalen Entwicklungsstrategie und dem Erstellen von jährlichen Prioritätenlisten
- Information der Öffentlichkeit zum Umsetzungsstand der Lokalen Entwicklungsstrategie insbesondere durch eine aktuelle Web-Seite
- Organisation der LAG in Anlehnung an die Muster-Geschäftsordnung und die Durchführung sowie die Dokumentation der Mitgliederversammlungen
- Aktivierung und Unterstützung von Akteurinnen und Akteuren bei der Entwicklung von Vorhaben aus dem ELER-, EFRE- und ESF-Fonds
- Beratung bzw. Begleitung der Antragstellerinnen und Antragsteller im Hinblick auf Vollständigkeit und Umsetzbarkeit von Vorhaben
- Durchführung von Evaluierungen zum Umsetzungsstand der lokalen Entwicklungsstrategie und die Einbeziehung der Bevölkerung (z.B. Selbstevaluierung)
- Unterstützung von Kooperationsprojekten, soweit diese Aufgabe nicht vom Projektmanagement wahrgenommen wird
- Durchführung des Berichtswesens, insbesondere das Erstellen der Jahresberichte und der halbjährlichen Tätigkeitsberichte
- Organisation des gemeinsamen Vorgehens mit den Landkreisen, dem LVwA und den lokalen Akteurinnen und Akteuren bei der integrierten ländlichen Entwicklung der Region einschließlich der Zusammenarbeit mit den Arbeitsgemeinschaften Ländlicher Raum
- aktive Mitarbeit im LEADER-Netzwerk
- Organisation der Schulung einschl. der Teilnahme an zentralen Veranstaltungen von LAG-Mitgliedern und interessierten Bürgerinnen und Bürgern
- umfassende und nachvollziehbare Dokumentation der Entscheidungsprozesse, insbesondere der Projektauswahlverfahren und deren sicheren Archivierung. Nach Abschluss des Förderzeitraumes geht diese Verantwortung auf den Landkreis **Jerichower Land** als Träger des LEADER-Managements über, um sicherzustellen, dass die erforderlichen Nachweise (Einladungen zu Sitzungen, Sitzungsprotokolle, Veröffentlichungen etc.) auch für spätere Prüfungen, z.B. nach Ende der aktuellen Förderperiode uneingeschränkt verfügbar bleiben.



LAG „Zwischen Elbe und Fiener Bruch“

§ 10 Gleichstellung

Die LAG ist bestrebt, gleichstellungsorientiert und gendersensibel zu handeln. Alle Funktionen in der LAG können von Männern und Frauen ausgeübt werden.

Anlagen

- Antragsformular auf Mitgliedschaft
- Erklärung Interessenkonflikt
- Formblatt Stimmübertragung
- Formblatt Teilnehmerliste
- aktuelle Mitgliederliste
- aktuelle Karte des LAG-Gebietes



Mitgliedsantrag

Mit meiner Unterschrift bringe/n ich/wir zum Ausdruck, dass ich/wir

.....
Institution/Unternehmen/Verein/Person

.....
vertreten durch/Ansprechpartner/in

.....
Anschrift

.....
Tel./Fax:

.....
E-Mail

der Lokalen Aktionsgruppe (LAG) „Zwischen Elbe und Fiener Bruch“ beitrete/n und aktiv in ihr mitwirken will/wollen.

Die Lokale Aktionsgruppe „Zwischen Elbe und Fiener Bruch“, nachfolgend LAG genannt, ist eine Initiativgruppe ohne Rechtsform. Grundlagen der Zusammenarbeit sind die Geschäftsordnung und die Gebietsabgrenzung.

Die Aufgaben der LAG regelt die Geschäftsordnung, die durch die LAG beschlossen und dem Antragsteller/den Antragstellern ausgehändigt/übermittelt wurde.

Ort, Datum Unterschrift



Erklärung Interessenkonflikt

Ich, der Unterzeichnende,, in den Eröffnungsausschuss / Bewertungsausschuss berufen / mit der Zuständigkeit für die Bewertungs- (Ausschluss- und Auswahl-) Kriterien betraut / mit der Vorbereitung/ der Überwachung der Verfahren beauftragt / zur Änderung von Teilen des Vertrags über den oben genannten öffentlichen Auftrag autorisiert¹, erkläre hiermit, dass **mir Artikel 57 der Haushaltsordnung für den Gesamthaushaltsplan der Union (Verordnung (EU, EURATOM) Nr. 966/ 2012 des EP und des Rates vom 25.10.2012 mit folgendem Wortlaut** bekannt ist:

„1. Finanzakteure und sonstige Personen, die in den Bereichen Haushaltsvollzug und Finanzmanagement – einschließlich als Vorbereitung hierzu dienender Handlungen –, Rechnungsprüfung und Kontrolle Aufgaben wahrnehmen, müssen jede Handlung unterlassen, durch die eigene Interessen mit denen der Union in Konflikt geraten könnten.

Besteht ein solches Risiko, hat der betreffende Handlungsträger von dieser Handlung abzusehen und den bevollmächtigten Anweisungsbefugten zu befassen, der schriftlich bestätigt, ob ein Interessenkonflikt vorliegt. Der betreffende Handlungsträger unterrichtet auch seinen Dienstvorgesetzten. Liegt ein Interessenkonflikt vor, stellt der betreffende Handlungsträger alle seine Tätigkeiten in der Angelegenheit ein. Der bevollmächtigte Anweisungsbefugte trifft persönlich alle weiteren geeigneten Maßnahmen.

2. Für die Zwecke des Absatzes 1 besteht ein Interessenkonflikt, wenn ein Finanzakteur oder eine sonstige Person nach Absatz 1 aus Gründen der familiären oder privaten Verbundenheit, der politischen Übereinstimmung oder der nationalen Zugehörigkeit, des wirtschaftlichen Interesses oder aus anderen Gründen, die auf einer Gemeinsamkeit der Interessen mit dem Begünstigten beruhen, seine bzw. ihre Aufgaben nicht unparteiisch und objektiv wahrnehmen kann.“

Ich erkläre, die Grundsätze der jeweils geltenden Vergabe- und Vertragsordnung und des Haushaltsrechts einzuhalten.

Gemäß § 16 der Vergabeverordnung sind in Vergabeverfahren ausgeschlossene Personen:

Als Organmitglied oder Mitarbeiter eines Auftraggebers oder als Beauftragter oder als Mitarbeiter eines Beauftragten eines Auftraggebers dürfen bei Entscheidungen in einem Vergabeverfahren für einen Auftraggeber als voreingenommen geltende natürliche Personen nicht mitwirken, soweit sie in diesem Verfahren

1. Bieter oder Bewerber sind,
2. einen Bieter oder Bewerber beraten oder sonst unterstützen oder als gesetzlicher Vertreter oder nur in dem Vergabeverfahren vertreten,
3. a) bei einem Bieter oder Bewerber gegen Entgelt beschäftigt oder bei ihm als Mitglied des Vorstandes, Aufsichtsrates oder gleichartigen Organs tätig sind oder für ein in das Vergabeverfahren eingeschaltetes Unternehmen tätig sind, wenn dieses
b) Unternehmen zugleich geschäftliche Beziehungen zum Auftraggeber und zum Bieter oder Bewerber hat,

¹ Nichtzutreffendes streichen



es sei denn, dass dadurch für die Personen kein Interessenkonflikt besteht oder sich die Tätigkeiten nicht auf die Entscheidungen in dem Vergabeverfahren auswirken.

(2) Als voreingenommen gelten auch die Personen, deren Angehörige die Voraussetzungen nach Absatz 1 Nr. 1 bis 3 erfüllen. Angehörige sind der Verlobte, der Ehegatte, Lebenspartner, Verwandte und Verschwägere gerader Linie, Geschwister, Kinder der Geschwister, Ehegatten und Lebenspartner der Geschwister und Geschwister der Ehegatten und Lebenspartner, Geschwister der Eltern sowie Pflegeeltern und Pflegekinder.

Ich erkläre hiermit nach bestem Wissen, dass ich mich im Hinblick auf o.g. Ausführungen und in Bezug auf die Wirtschaftsteilnehmer, die sich zur Teilnahme an diesem Vergabeverfahren angemeldet haben bzw. ein Angebot für diesen Auftrag eingereicht haben, sowohl in Bezug auf Einzelpersonen als auch hinsichtlich der Mitglieder eines Konsortiums oder der angegebenen Subunternehmer nicht in einem Interessenkonflikt befinde.

An der Abstimmung Beteiligte/Beteiligter Name, Vorname	Institution / Funktion	Unterschrift

Ort, Datum

Unterschrift



**Lokale Aktionsgruppe „Zwischen Elbe und Fiener Bruch“
Mitgliederversammlung vom**

**Vollmacht* für Vertreter innerhalb der gleichen Gruppe
(Behörde, WiSo-Partner)**

Die Vollmacht erteilt Frau / Herr

Institution

Mit meiner Unterschrift erteile ich dem Mitglied der LAG Frau / Herrn
die Vollmacht, für mich an der Mitgliederversammlung am in
..... teilzunehmen und für mich abzustimmen.

Ort/Datum

Unterschrift

*) Ein stimmberechtigtes Mitglied kann nur eine Vollmacht übernehmen.



Lokale Aktionsgruppe „Zwischen Elbe und Fiener Bruch“

Teilnehmerliste zur Mitgliederversammlung

am in

Nr.	Name	Vor-name	Institution/ Tätigkeit	Vorstandsmitglied	Behörden	WiSo-Partner	Vertretungs- vollmacht (siehe Formular)	Unterschrift: Mit der Unterschrift wird neben der Teilnahme die Belehrung zu Interessenkonflikten bestätigt
1								
2								
3								
4								
5								
6								
7								
8								
9								
10								
...								
24								
Gesamt stimmberechtigte Mitglieder								
Beratende Mitglieder								
1								
2								
Gesamt								
Gäste								
1								
2								
3								
Gesamt								
Anwesende gesamt								



Mitglieder der LAG "Zwischen Elbe und Fiener Bruch"

Stand 29.09.2015

Mitglieder stimmberechtigt, Behörden (öffentliche Stellen)

lfd. Nr.	Mitglied	Vertreter	Institution	Vorstand/Beirat
1	Barz, Thomas		Stadt Genthin	Beirat
2	Burchhardt, Steffen	Girke, Bernd	LK JL	Beirat
3	Mannewitz, Jutta		Gemeinde Elbe-Parey	Beirat
4	Bothe, Harald	Sontowski, Marita	Stadt Jerichow	Beirat
5	Rehbaum, Jörg	Hildebrand, Nicole	Stadt Burg	Beirat
6	Köppen, Bernd	Dehne, Hartmut	Gemeinde Möser	Beirat

Mitglieder stimmberechtigt, aus dem Bereich der Wirtschafts- und Sozialpartner und weiterer Akteure

lfd. Nr.	Mitglied	Vertreter	Institution	Vorstand/Beirat
1	Baumgärtel, Birgit	Baumgärtel, Heinrich	Schloss Karow, Unternehmerin	
2	Bernicke, Wolfgang		Fremdenverkehrsverein Genthin e.V.	Beirat
3	Dertz, Andreas	Bothe, Harald	Verschönerungsverein Klieznick e.V	
4	Buchheim, Doris	Buchheim, Willy	Landgut Parchau e.G.	
5	Dr. Paul, Heinz		TGZ Jerichower Land GmbH	Vorstand, Vorsitzender
6	Dr. Ritter, Reinhard	Torsten Wambach	IG Optische Telegraphie	NEU ab 01/2015
7	Dr. Schwandt, Bernhard		Privatperson aus Gladau, Stadt Genthin	Vorstand, 2. Vorsitz
8	Herrmann, Edmund		Bauernverband Jerichower Land e.V.	Vorstand
9	Hollerith, Sandra		Königsroder Hof, Pension	
10	Jansky, Frank		Demografie-Allianz Sachsen-Anhalt, BUND	NEU ab 01/2015
11	Krüger, Klaus-Dieter		Nabu Regionalverband Burg e.V.	
12	Schick, Sabine	Voigt, Christin	Jugenwerk Rolandmühle gGmbH	
13	Schwarz, Friedrich		Kirchspiel Parey/Elbe	
14	Sievert, Philipp		Wanen Agrar UG	
15	Staschull, Heike	Staschull, Jürgen	Staschull GbR	
16	Stamer, Wilhelm		Möser, Privatperson	
17	Summa, Karl-Heinz		Ortsbürgermeister Niegripp, Stadt Burg	
18	Voigt, Christin		Heimatverein Reesen e.V.	

Beratende Mitglieder, nicht stimmberechtigt

lfd. Nr.	Mitglied	Vertreter	Einrichtung	Vorstand/Beirat
1	Denck, Martina	Wenslau, Holger	ALFF Altmark	Beirat
2	Groß, Eckard	Bohnstedt, Marcus	Regionale Planungsgemeinschaft Magdeburg	



LAG „Zwischen Elbe und Fiener Bruch“

Karte des LAG-Gebietes

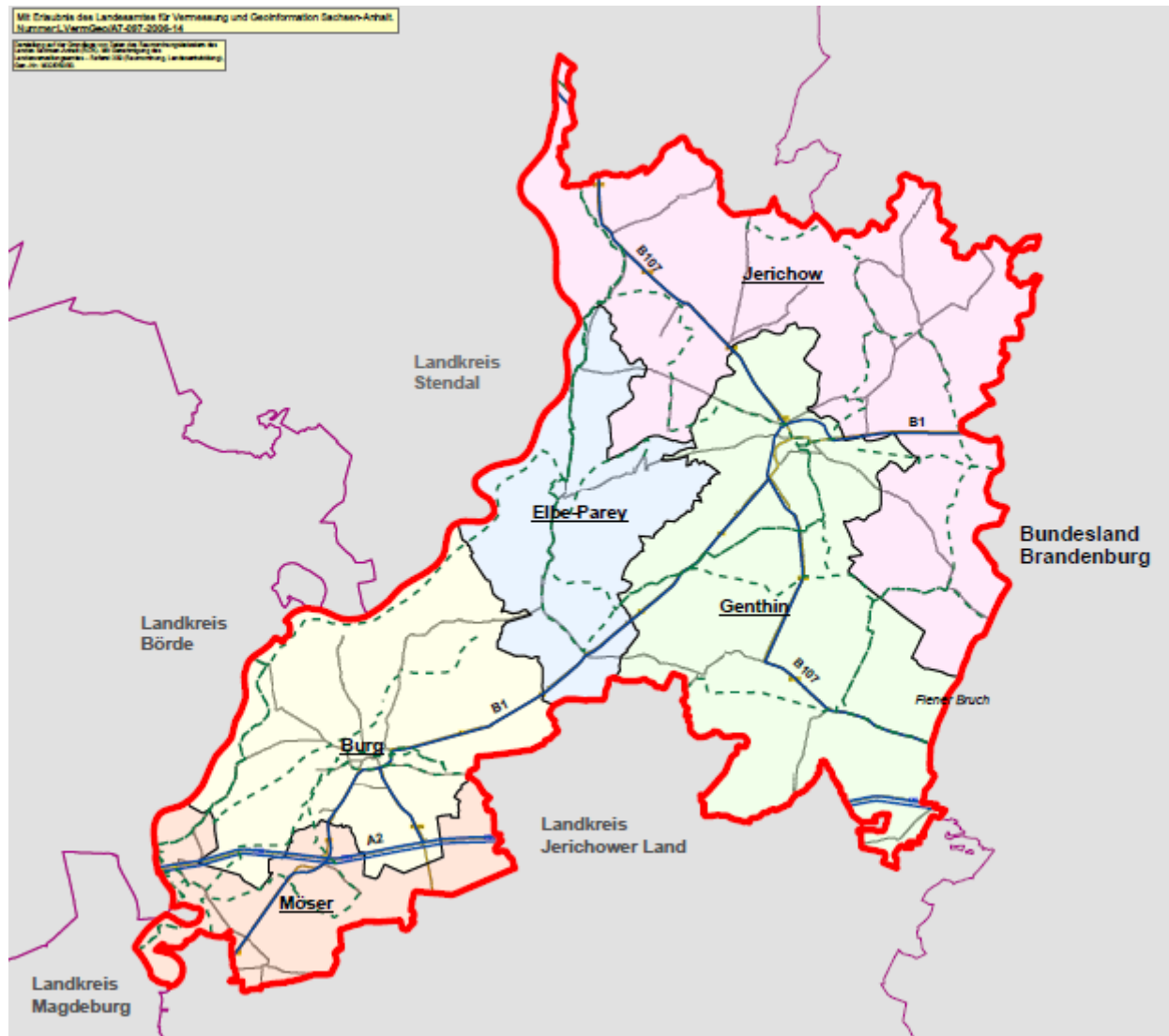

Quelle: LES der LAG mit Stand vom 31.03.2015, bestätigt durch das Land Sachsen-Anhalt am 20.08.2015